



**FEDERACION METROPOLITANA DE AUTOMOVILISMO DEPORTIVO
ASOCIACION PILOTOS AGRUPADOS DE KARTING
CATEGORÍA CLUB**

REGLAMENTO TECNICO

**CLASE MASTER “C” LIBRE
CAMPEONATO 2026**

VIGENCIA: El presente Reglamento tendrá vigencia a partir del 1º de Enero de 2026 hasta el 31 de Diciembre de 2026, pudiendo ser modificado hasta la 3º fecha, para dar mayor paridad mecánica, seguridad y abaratar costos de preparación.

DISPOSICIONES GENERALES:

- a) La interpretación del presente Reglamento, debe hacerse en forma absolutamente restrictiva, es decir que solo se permiten las modificaciones específicamente autorizadas. De la misma forma, las libertades están restringidas únicamente al elemento liberado.
- b) Ningún elemento podrá cumplir una función distinta de la específicamente prevista por el fabricante del vehículo en caso de ser un elemento original, o de la función prevista por el presente Reglamento en caso de ser un elemento no original del vehículo declarado.
- c) Todos los elementos del vehículo no especificados en este Reglamento Técnico, deberán estar y ser originales de fábrica. En caso de reclamaciones o verificaciones, la Comisión Técnica de esta Federación Regional, utilizara para su cometido como elemento patrón para su control LAS PIEZAS ORIGINALES DE FABRICA. plano de las piezas adjunto al presente.
- d) A los señores preparadores, corredores, mecánicos y concurrentes, toda consulta respecto a la interpretación y aplicación de este Reglamento Técnico, deberá hacerse por escrito ante el Comité Ejecutivo de esta Federación Metropolitana quien se reserva el derecho de aprobar o no todo aquello que no esté especificado en el mismo.
- f) **Aclaraciones:** Se entiende por similar: A toda pieza de diferente fabricante, con las características de la original.

Se entiende por opcional: A optar por tener o quitar una pieza.

Se entiende por libre: La libertad de su trabajo o cambio, pero debe estar.

La frase "o su reemplazo u original" esta dirigida a piezas iguales a las originales en forma, medidas y material.

NOTA:

Todo lo que no está especificado en el reglamento debe mantener forma y medidas originales.

EDADES: Desde los 21 años cumplidos al inicio del campeonato cumplidos en el año de campeonato. Los pilotos deberán contar con licencia grado G.

TECNICA

MOTORES AX 100



1- MOTOR:

Homologado motor original de la moto marca Suzuki AX 100 O motor Somex, admisión por sistema de flapper tipo lengüeta, con caja de 4 velocidades, embrague multi discos en baño de aceite.

Debiéndose mantener interior y exterior standar y sin elementos ajenos al motor.

Tapa de encendido no se puede recortar, únicamente se puede recortar lado piñón.

2- CILINDRO:

Original o su reemplazo, pudiéndose llevar a las medidas especificadas en este artículo.
Posición original.

Único cilindro permite es el de 98 cm³. Prohibido el de 124 cm³. Prohibido tocar asiento brida escape. Medidas máximas 28 mm mínimo 26 mm, medido desde el borde superior.
Lumbrera de escape libre.

Permitido arenar, pulir y quitar material del mismo. Está permitido anularle inyector de aceite de autolube o se puede utilizar un RACOR de 6 mm. para bomba de vacío.

Prohibido tocar admisión del cilindro.

La altura del cilindro será medida desde el borde superior de apoyo a la tapa, al borde inferior de apoyo al cárter (sin junta).

Teniendo que tener: mínimo de 81 mm. +/- 0,20 mm

Se permite rectificar la camisa, medida standard 50 mm, pudiéndola llevar hasta 53,00 mm máximo +/- 0,10 de luz.

Altura mínima del cilindro es de 108,80 + - 0,05 mm. medido desde el borde superior de apoyo a la tapa de cilindro a borde inferior apoyo al carter (sin juntas).

Altura transfer medido del plano de camisa a borde superior 40,70 mm.

Máximo de largo 24,5 mm sin tolerancia; transfer lateral mínimo.

Ancho máximo transfer central 10,30 mm, sin tolerancia, Prohibido tocar parte inferior.

Altura 40,70 mínimo en los 4 transfer.

Tabique Central:

Ancho mínimo 2,8 mm

Transfer

Ancho máximo 11,65 mm

Se autoriza el uso del cilindro de Marca Sungo

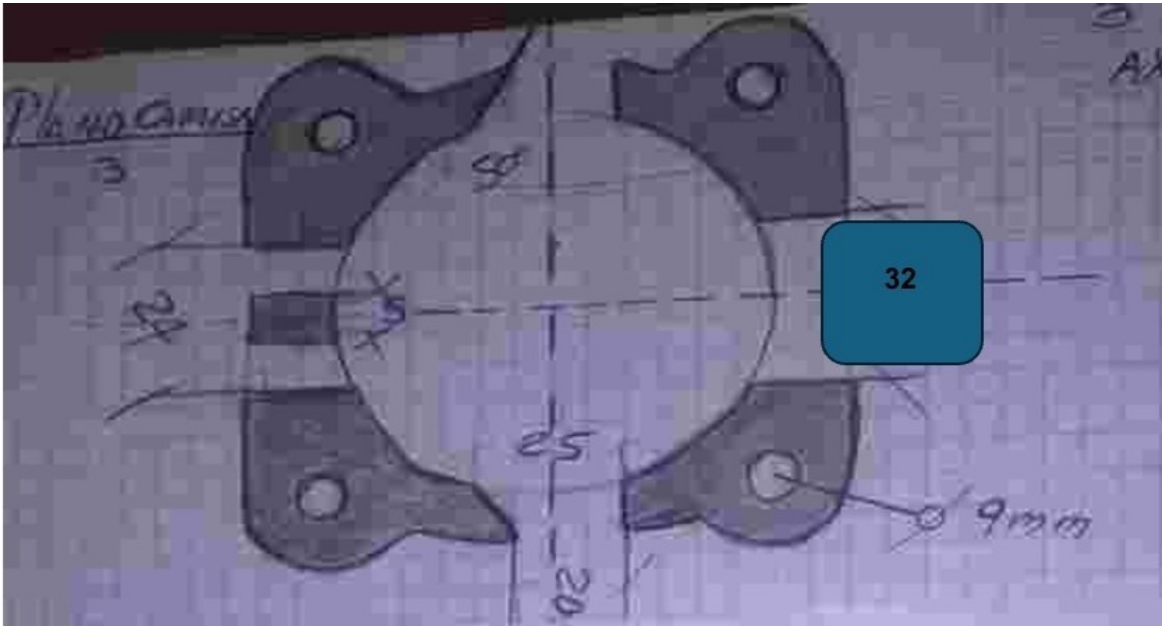
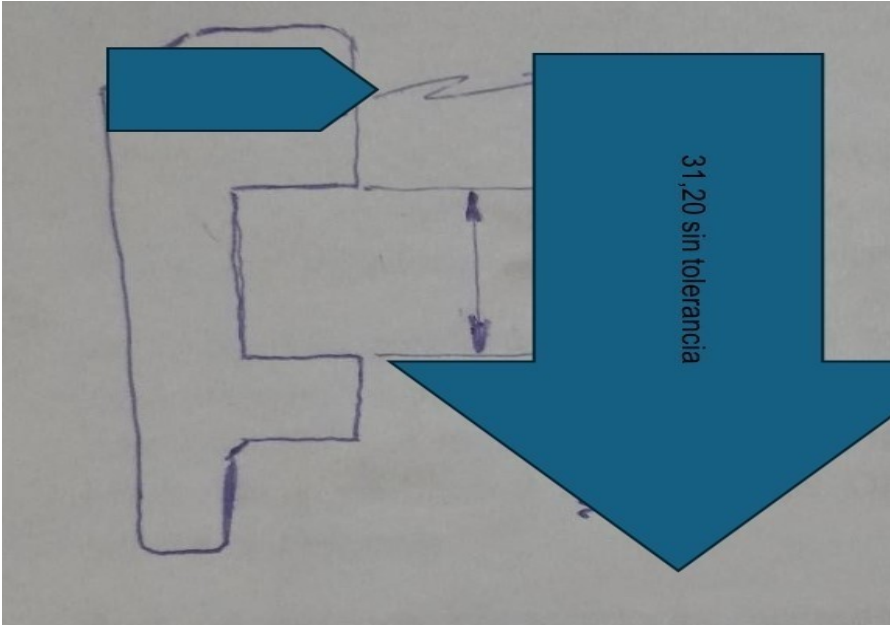

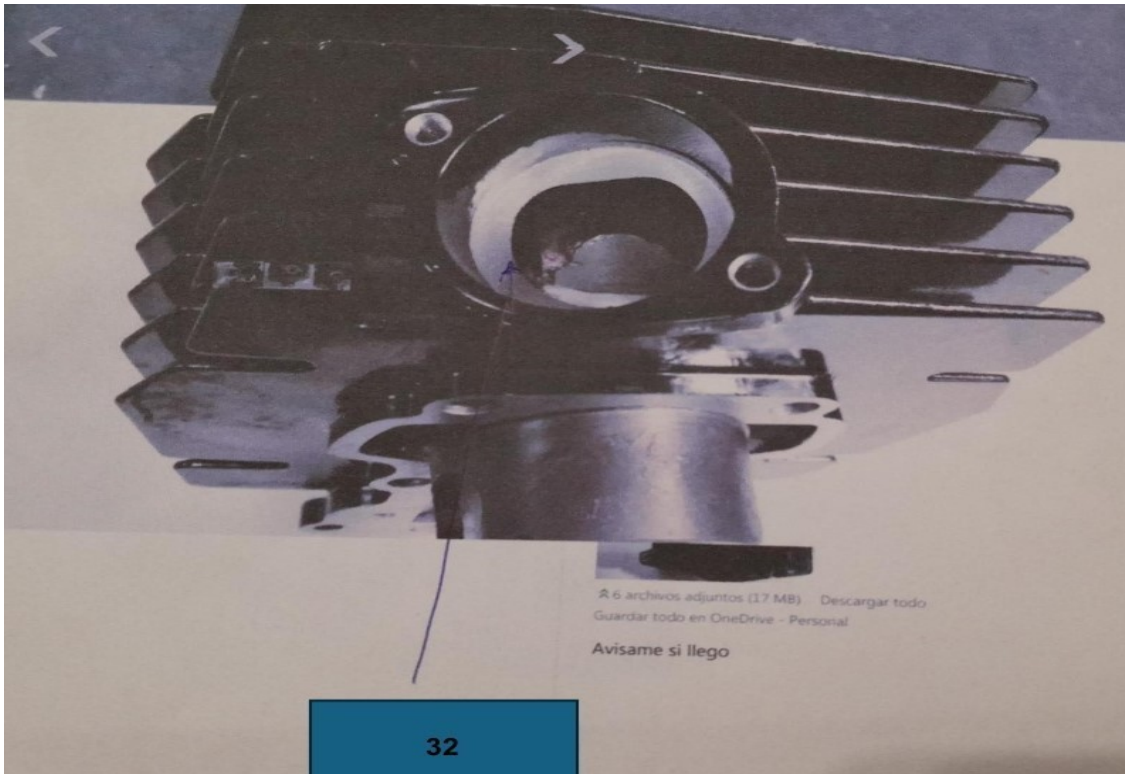

MEDIDA DE LA BOCA DE ADMISION DEL CILINDRO

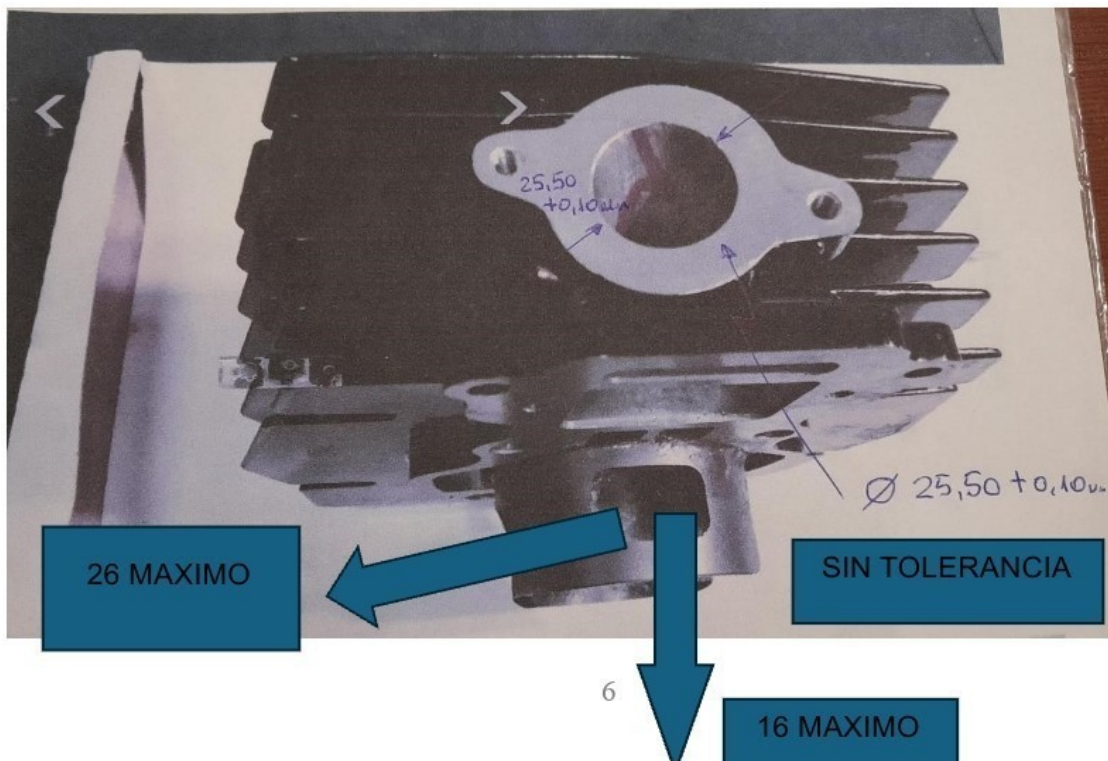

Sin tolerancia, no pudiendo orientarse, tiene que tener corte cuadrado y no forma cuchilla.

3- TAPA CILINDRO:

Original del motor o su reemplazo de venta comercial. Permitido pulir o arenar (no tocar el cielo). Habrá un patrón para medir el cielo, precintado por la Federación Metropolitana.

Medidas y geometría del cielo standar, sin quita ni agregado de materiales.

Se permite colocar inserto hellicoill o buje de bronce para reparar rosca de bujía, manteniendo la inclinación y diámetro original.

Cubicación de cielo de tapa hasta 10 cm³ (centímetros cúbicos) con bujía rosca larga con su arandela. No se permite el cielo de la tapa.

Obligatorio tuerca alta para poder precintar.

Cámara de combustión original sin ningún tipo de trabajo, únicamente se permite torneear en el apoyo contra la parte superior del cilindro en un diámetro máximo de 53 mm.

4-BUJÍA:

Libre, 14mm original del motor con su arandela. Grados térmicos libres.

5- FLAPPER:

Original del motor, posición original, permitiéndose reemplazar laminas metálicas por fibra de carbono (libres), sin perforar. Fijación original, permitiéndose frentear solamente apoyo de laminas.

6- TUBO ADMISIÓN:

Goma original o su reemplazo de venta comercial.

7- CILINDRADA:

Hasta 107 cc. de máximo es la permitida.

Fórmula $PI \times \text{diámetro al cuadrado por carrera dividido } 4000 = \text{valor cm}^3$.

8- RETENES:

Libres manteniendo formas y medidas originales. **Lado encendido, se permite reforma tipo Parilla. Se puede colocar una camisa para para poder colocar dicho reten.**

9- RULEMANES:

Medidas y formas originales, origen de fabricación libre. Únicos permitidos C3 y C4.

Prohibido rulemanes de alta velocidad.

10- AUTOLUBE:

Bomba autolube opcional, se permite anular todo el sistema.

11- PERNO DE PISTÓN:

Original único diámetro permitido 14 mm. Peso mínimo 29 gramos +/- 4 grs.

12- AROS:

Cantidad 2 cónicos, espesor original 1,50 mm. Permitido espansor en el 2do aro.

Trabas posición original.

13- JAULAS:

Original o su reemplazo respetando medidas originales material libre.

14- BIELA:

Totalmente standar sin trabajo ni pulido original o su reemplazo.

15- CARTER:

Original del motor standar sin aporte ni quita de material. Prohibido arenar o pulir.
Prohibido todo tipo de frentado en todas sus caras.
Permitido agujerear para colocar bomba de vacío.

16- EMBRAGUES:

Engranaje y piñón transmisión helicoidal standar sin trabajos. Única relación permitida piñón 16 dientes y engranaje 50 dientes.
Centro de embrague tapa y resortes originales.

17- PALANCA DE ARRANQUE:

Opcional, permitido anular sistema completo de mecanismo de puesta en marcha.
Mecanismo de selector de cambios de velocidades original.
Permitido tapón metálico en tapa de embrague para anular orificio de eje.

18- BOMBA DE NAFTA:

Se permite bomba mecánica por leva o bomba de admisión por vacío.

19- FILTRO DE AIRE:

Libre, de venta comercial, toda entrada de flujo de aire debe ser por el mismo. Prohibido todo tipo de sobrealimentación, ejemplo: trompetas.
El máximo de adaptador 50 mm. **NO IMPORTADO**

20- CAJA DE CAMBIOS:

Caja de cambios original del motor, sin trabajos.
Resortes de selector: Libre
Grapodinas de la caja: se pueden reemplazar por arandelas de acero (de suplemento).
Relaciones permitidas:

1° 32-11

2° 27-15

3° 23-18

4° 21-22

Debiendo funcionar las 4 marchas.

21-Transmisión:

Piñón 14 dientes únicamente y corona libre. Cadena 4,28 y 4,20.

22: TAPA DE VOLANTE DE MOTOR:

Tendrá que tener un orificio para control de puesta a punto con su respectiva tapa.

23: PISTÓN:

De uso comercial del motor utilizado totalmente standar sin trabajar. Cantidad de aros utilizados 2. Sus ranuras deben permanecer originales. Se permite utilizar espansor en el 2do aro. Traba de aros posición original.

Pistón con marca de fabricación visible.

Prohibido tratamiento térmico o baño de grafito.

Se permite pistón marca SUNGO o RR o TOP- JAPON (medida del aro después de 52 mm hasta 53 mm el aro deberá ser cónico con sus trabas para el lado de la admisión de espesor 1, 20 mm del lado exterior) o KIM de uso comercial. **NO DE COMPETICION**, hasta 53 mm. Permitido pistón MAD, provisto por la categoría, medido con patrón.

24- JUNTAS:

Totalmente originales, prohibido fabricar. Prohibido retirar las mismas deberán estar al momento de ingresar al parque cerrado.

Base y tapas de cilindro original

Base 0,45 mm + - 0,08 mm

Tapa 0,45 mm + - 0,08 mm

Prohibido reemplazar por plantillas.

25- ESCAPE:

El silenciador debe cumplir con las normas del RAK.

El valor máximo sonoro es de 110 decibeles.

El montaje debe ser flotante fijado con resortes y no deberá sobrepasar los límites del karting.

La categoría proveerá a los pilotos de un escape cumpliendo con lo ya dicho para todos iguales.

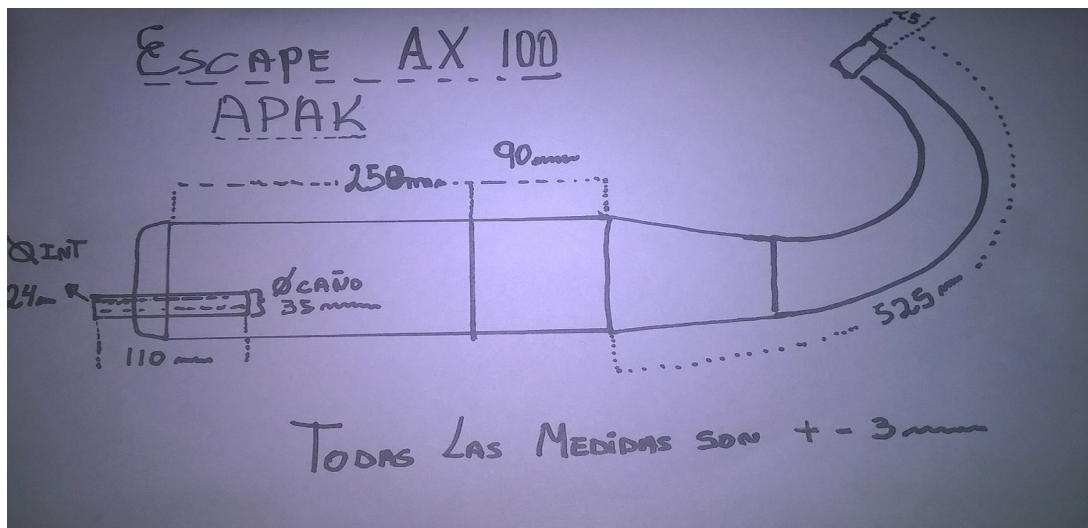

En caso que la parte técnica tenga alguna duda, la categoría se puede reservar la facultad de intercambiar los escapes entre otros competidores de la misma clase o retirar el mismo

26- ENCENDIDO:

Original del motor, se puede anular bobina de luz.

Armado de volante con chaveta "punto original".

Prohibido limar o variar agujeros de plaqueta.

Bobina de baja, la misma será medida y deberá tener de 140 a 300 ONS aprox.

Volante magnético, original del motor, peso del Chino 1, 125 kg +/- 20 gramos o Japonés 1,170 kg +/- 20 grs, prohibido su trabajo.

La técnica podrá efectuar la medición del avance con lámpara de puesta a punto.

La categoría podrá cambiar el encendido por una de su propiedad en cualquier momento, si hubiera dudas técnicas.

27- BOBINA DE ALTA:

Original del motor con CDI incorporado, prohibido todo tipo de trabajos en la misma.

Prohibido la de 110.

28: CARBURADOR:

Se permite instalar en ambas posiciones, con entrada de combustible para la parte superior o inferior.

Se permite carburador: MIC, ttiloson únicos modelos autorizados 304, 334 o 360.

Se permite embujar.

Prohibido utilizar Tillotson racing

El mismo irá fijado con una Brida Arabia provista por la categoría, el interior libre.

Se puede utilizar la trompeta de los carburadores Somex, ttiloson únicos modelos autorizados 304, 334 , 360 o Mic.

29: CIGUEÑAL:

Original del motor, 50 mm. de carrera. De venta comercial, sin trabajo, manteniendo medidas y forma original. No se permite quita de material ni el relleno del mismo.

El peso completo sin jaula y perno de pistón es de 2.345 gramos, + - 35 gramos.

Diámetro torta 92,75 mm. +/- 0,10 mm

Espesor torta 20,78mm. +/- 0,10 mm

Ancho de torta a torta 50 mm. +/- 0,10 mm.(Ver plano).

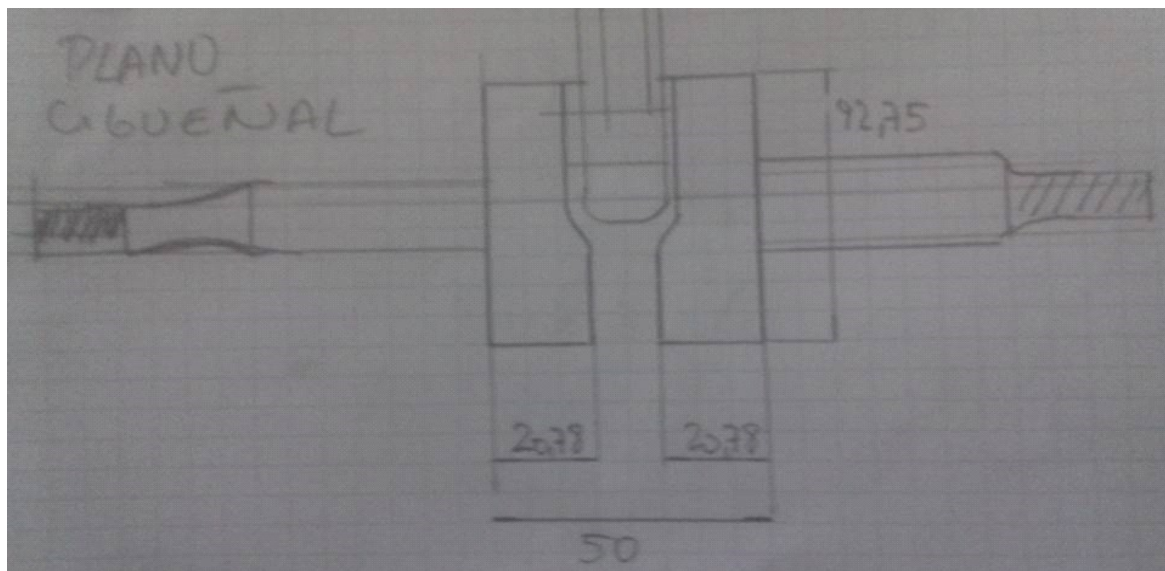

También, en la misma clase se podrán utilizar y/o reemplazar dichos motores por motores directos con carter SOMEX o similar, los mismos serán 125 CC Estándar.

Motor:

Marca Somex o su reemplazo similar, 125 CC. Standard de acuerdo a este reglamento técnico sin ninguna modificación Monocilindrico de dos tiempos, enfriado por aire y/o agua, con admisión laminar. Estando permitido el carter con base desmontable.

Carburador:

Deberán de ser marca **TILLOTSON HL 304-E**, de 25,4 mm de diámetro o **HL 360-A** de 27 mm de diámetro standard, la garganta será medida con un calibre pasa no pasa del técnico. El mismo no debe tener ningún tipo de trabajo interior y exterior. Se permite trabajo conducto chicler. Se permitirá reemplazar el tornillo de fijación de la tapa de entrada de nafta por espárrago y mariposa. Se permite soldar arandela para regulación del chicler de baja. Está **PROHIBIDO** pulido alguno. Deberá mantener original la mariposa y el eje. Se permite mariposa con 1(un) calado, cuando está en posición cerrado (desacelerado) es obligación que el motor se detenga. Se realizará un agujero en el mismo para su precintado.

Soporte Fijación, Goma de Filtro de Aire (Trompeta):

De aluminio, estando **PROHIBIDO** el pulido del mismo. Brida Carburador 304 igual dimensiones planos salvo interior boca que debe ser 29,5 + 0.20 o - 0.20.

Encendido: Electrónico con rotor interno únicamente, quedando **PROHIBIDO** los de rotor externo. **No** está permitido bajo ningún concepto la utilización de cajas adicionales, potenciadores de chispas o variador de avances. Serán pintado o identificados encendido y bobina. No se permitirá los encendidos con reparaciones o alteraciones en la unidad sellada tanto de la bobina como del estator. Sin punto variable. Marca PVL, SELETRA, MVR y MOTOPLA sin ningún tipo de alteración o reparación en estator y/o bobina de Alta. La Categoría se reserva el derecho de cambiar el encendido por uno de su propiedad en cualquier momento de la competencia.

Empalme del Carburador:

Sin ninguna alteración. Su diámetro de agujero de empalme de carburador será de 25 mm (mínimo) y 27 mm (máximo). No permitiéndose trabajo alguno, pulido y/o labores “o no” que la Técnica considere “No Apto”

Flapera:

Deberá ser original Zanella RX 125 cc debe tener respaldo de chapa original o similar, Se permite flaper de aluminio de reemplazo con iguales medidas al original y con respaldo de chapa, pudiéndose reemplazar por laminas de fibra, de igual tamaño. Esta **PROHIBIDO** cualquier alteración de la misma, no se permite reforzarlas. : Flapera: se acepta su reemplazo flaper Yamaha RX 125 chino según muestra técnica y Flaper Italiano similares medida al original. Se indicará la forma de precintado de la misma.

Tapa de Cilindro:

Deberá de ser la original Zanella 125 cc, manteniendo su posición original, como así sus diámetros y su cámara de volumen. Teniendo que cubicar con bujía BOSCH W7DC;

El motor armado con la junta deberá cubicar **17 Cm3** con líquido hidráulico.

Es obligatorio el perforado para su precintado. En caso de inserto en la rosca de la bujía este deberá ser desde el borde superior del huevo hasta el borde superior de la tapa. (debe ser de la misma medida que la rosca original). Se controlará que la rosca de bujía sea uniforme en los 19 mm de la misma.

Cilindro:

Deberá ser original de la fábrica de moto Zanella RX 125 cc y sin ningún tipo de modificación, pulido alguno de sus conductos, ni mecanizado, simplemente el hermanado del cilindro con respecto a la camisa, sin ningún agregado de material. La medida de su largo será 93,5 mm (+/-0,2) mm. Se autoriza reemplazar espárragos de escape por otros de mayor diámetro.

Camisa del Cilindro:

Previamente revisada por el técnico para su registro.

De acuerdo a los planos adjuntos al reglamento técnico, sin ninguna alteración de la misma. Se permite su rectificado interior hasta 57.50 mm. Deberán

superar plantillas de máximos y mínimos. Las tolerancias son de fabricación, no permitiéndose ninguna modificación de la misma.

Pistón:

Se adjuntan al presente reglamento el plano del mismo,

Marcas permitidas:

- PERSAN
- PRODIMEX
- MAD
- RR-DS

Las medidas deberán ser y coincidir con los planos adjuntos al presente reglamento, tanto sus respectivas medidas desde el centro del perno al borde superior de la cabeza del pistón 33 mm. (+/- 0,25) mm. de tolerancia. El espesor de la ventana deberá ser en toda su dimensión igual al espesor del pistón, prohibido torneear o rebajar su interior y sin ningún tipo de ángulo.

Se permitirá el cambio de trabas de aros en sus posiciones. Se permiten pistones grafitados de las marcas antes mencionadas. Se permite el redondeado de las puntas inferiores, la primer ranura (superior) deberá estar a $4,5 \pm 0.5$ al borde superior del pistón. La distancia mínima permitida desde la arista de la cabeza del pistón hasta la cara superior de la ventana será de 40,70 mm. $+1.50 + 2$. Verificando el plano adjunto al presente reglamento.

Respetar largo total de pistón $68,00 \pm 0.10$.

No se permite desplazamiento del perno salvo una tolerancia de 0.5 décimas. La ventana deberá tener ancho $20.5 + 0.25$ alto $17.5 + 0.25$.

La cabeza de los pistones serán emplantilladas para verificar sus formas, siendo la plantilla de la categoría del la única tomada como válida.

Según plano adjunto de la línea imaginaria hacia abajo su trabajo es libre, únicamente de lado de la ventana. Prohibido tocar su interior excepto lo permitido.

Cigüeñal:

DPD respetando las medidas de Cigüeñales originales Zanella 125 cc, con muñón 18 mm. o 20 mm., Puntas con rosca de 10 mm.

Diámetro: 88,5 (+/- 0,5) mm.

Ancho: 46,5 (+/- 0,5) mm.

Volteo: 52,00 mm. Pilotos con más de 10 kg, libre de lastre se permite Volteo 54,00 mm

Peso completo Mínimo =1,900 kg Máximo = 2,050 kg

Jaulas de Agujas, Rodamientos y Retenes: Libres.

Bielas:

Libre, de fabricación nacional de 105 mm. de entre centros, de material magnético. Diámetro del pie 26 mm. (+/- 0,05) mm. y su parte superior de 20 mm. (+/- 0,05) mm.

Aros de Pistón:

Los aros deben de ser 2 (dos) funcional funcionando en su sección de 2mm x 1mm, se permiten reemplazar por láminas de 1 mm., no cónicos rectos en su posición original.

Caño de Escape:

Autorizados por la categoría bajo el plano GROSS del reglamento, 1 (una) sola medida. (planos adjuntos al reglamento), manteniendo sus medidas. Su largo desde el apoyo de la brida de escape hasta la cola del silenciador no deberá exceder los 89cm.

Serán precintados por técnica. La técnica cambiara los escapes a los kart que crea necesario en el momento que crea conveniente, inclusive intercambiándolo con otros competidores de su misma clase.

Curva de Escape y Flex

Deberá mantener su forma original, manteniendo su diámetro interior de 38 mm. (+/- 0,5) mm. y su diámetro exterior 41 mm. (+/- 0,5) mm. Su largo total entre el apoyo y el límite del caño, sobre el radio menor (por el interior de la misma) 180 mm. + 5 mm. – 2 mm. Cazoleta apoyo flexible: La medida del borde plano de sujeción de resortes con respecto al borde del caño de la curva **NO** debe ser mayor a 10 mm.

Flex: Deberá ser del mismo diámetro en toda su extensión siendo el lago del mismo de medida libre, respetando el largo total del silenciador.

Tapa de Escape:

Debe ser desmontable, pudiéndose reemplazar los tornillos, y soldar tuercas para su mejor fijación y para precintar. Se pueden soldar una chapa “L” al pitorro., medidas en plano adjunto

Juntas:

Se liberará la junta suplemento entre cilindro y cárter y obligadamente se respetará, sujeto al reglamento, las medidas de Cilindro, Pistón y Tapa Cilindro

Bujía:

Deberá ser a rosca de 14 mm. en su posición original, debiendo tener su arandela correspondiente. Queda **PROHIBIDO** cualquier tipo de torneado. Es libre de origen y el grado térmico.

Orificios de Lubricación:

Se permiten hacer orificios de lubricación de los rulemanes de la bancada del cigüeñal.

Block de Motor (Carter):

Provisto por la categoría y/o aprobados previamente por la técnica, Está **PROHIBIDO** agregar material para achicar su volumen. El carter deberá cubicar con agua, con su biela en su punto muerto superior 230 Cm³ con una tolerancia (+/- 10) Cm³, debido a las distintas marcas de bielas y por sus distintos espesores. Se autoriza la reparación de roscas por medio de insertos, manteniendo el diámetro original.

Se agrega la utilización carter SOMEX y/o similares de medidas interior, con iguales medidas y tolerancias al utilizado actualmente.

Se permite el hermanado con el cilindro sin alterar el plano original. Se adjunta al reglamento el plano del carter.

Se permite suplementar carter igual que el cilindro cuando no están a la altura original con chapa o aluminio abulonado, deberá medir como primera medición 50 mm desde su plano al orificio del reten superior +/- 2 decimas

Filtro de Aire o Silenciadores de Admisión:

Se podrán utilizar los fabricados por la marca **MVR / VARA**, o similar redondo con las tomas de aire oblicuas hacia delante o rectas. Ambos modelos deberán de estar en su forma original y sin ninguna alteración. Se permite la libre utilización de los canalizadores de ambos modelos, Diámetro libre largo original. Es opcional el uso de las rejillas de protección. Se podrá utilizar un elemento plástico para proteger los orificios de entrada de aire los días de lluvia o con posibilidades de que entre agua por los mismos.

Precinto:

Deberá perforarse el cilindro con un agujero de 1,5 mm a los fines de poder colocar un precinto o bien hacer que dos de los espárragos del cilindro sobrepasen la altura máxima de las tuercas de la tapa de cilindro en un mínimo de 5 mm, debiéndose estos espárragos tener una perforación de 1,5 mm a los fines de poder colocar un precinto. Una vez realizado el precintado (después de la clasificación), todo desarme que se tenga que realizar debe ser autorizado por el comisario técnico, y se efectuara en parque cerrado supervisado por alguien la técnica SIN EXCEPCIÓN.

-CORONA Y PIÑÓN: 10/71 -EN CASO DE SUPERAR LOS 165 KG. SIN LASTRE AGREGADO, SE PERMITIRÁ, LA UTILIZACIÓN DE CORONA 72.

Se adjuntan planos. La fecha (Año) de los mismos es la fecha de su concepción.

Plano Junta base de cilindro

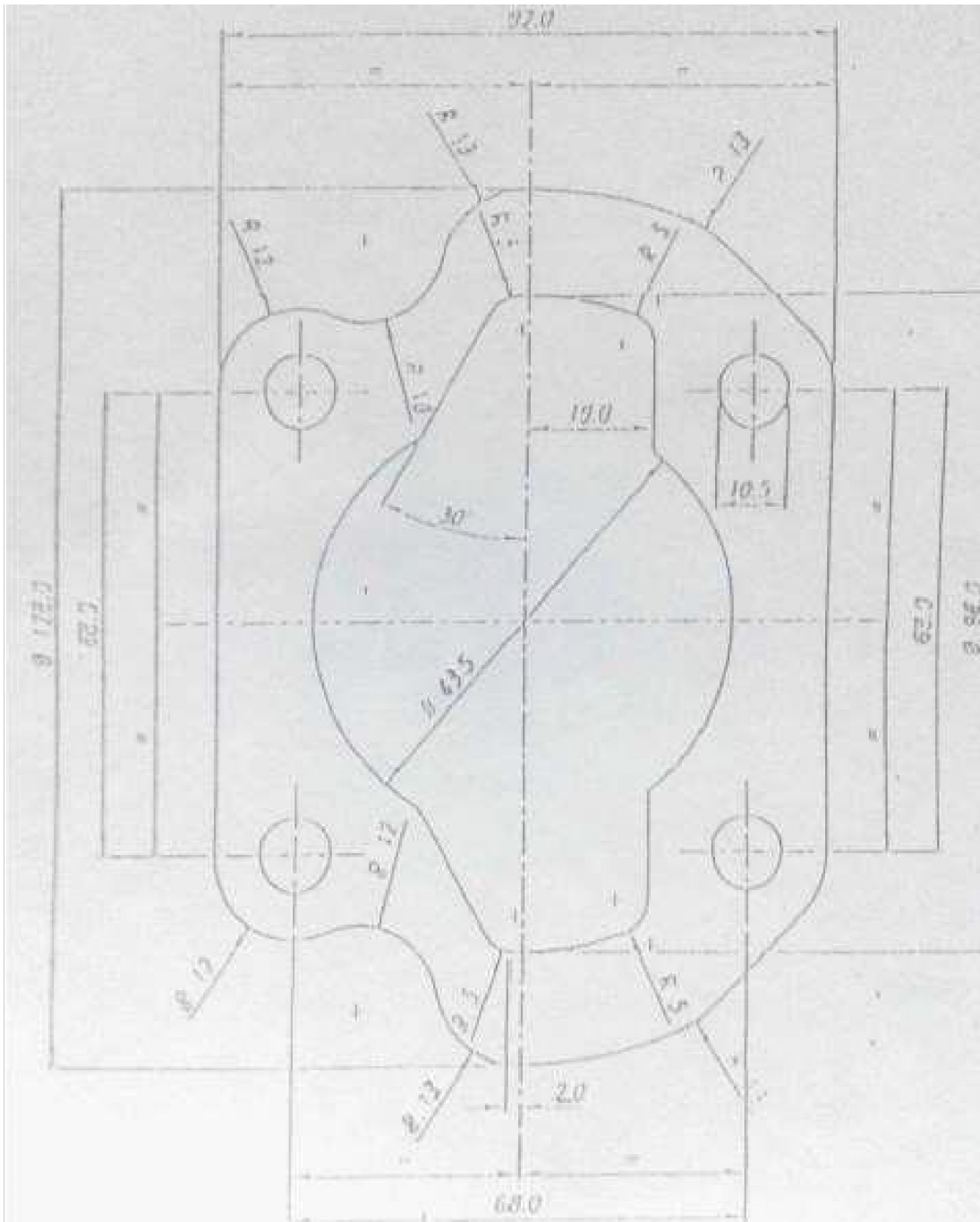

Plano brida carburador de filtro de aire

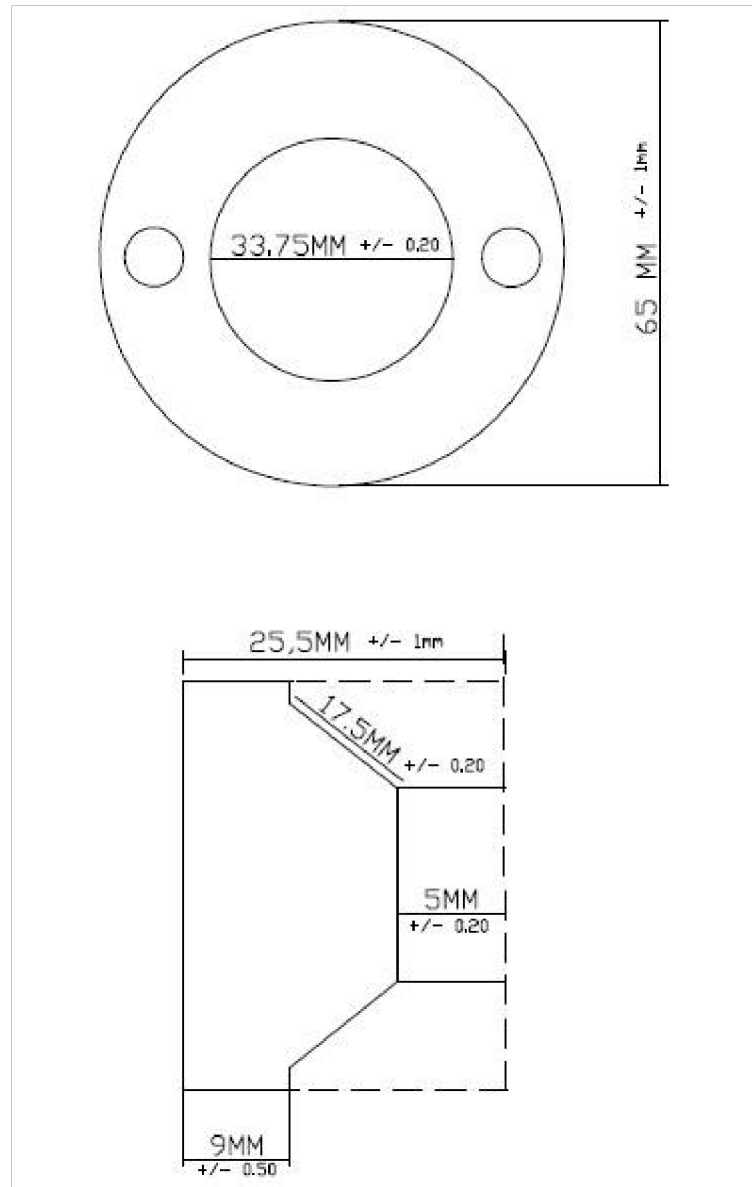

Plano Carter

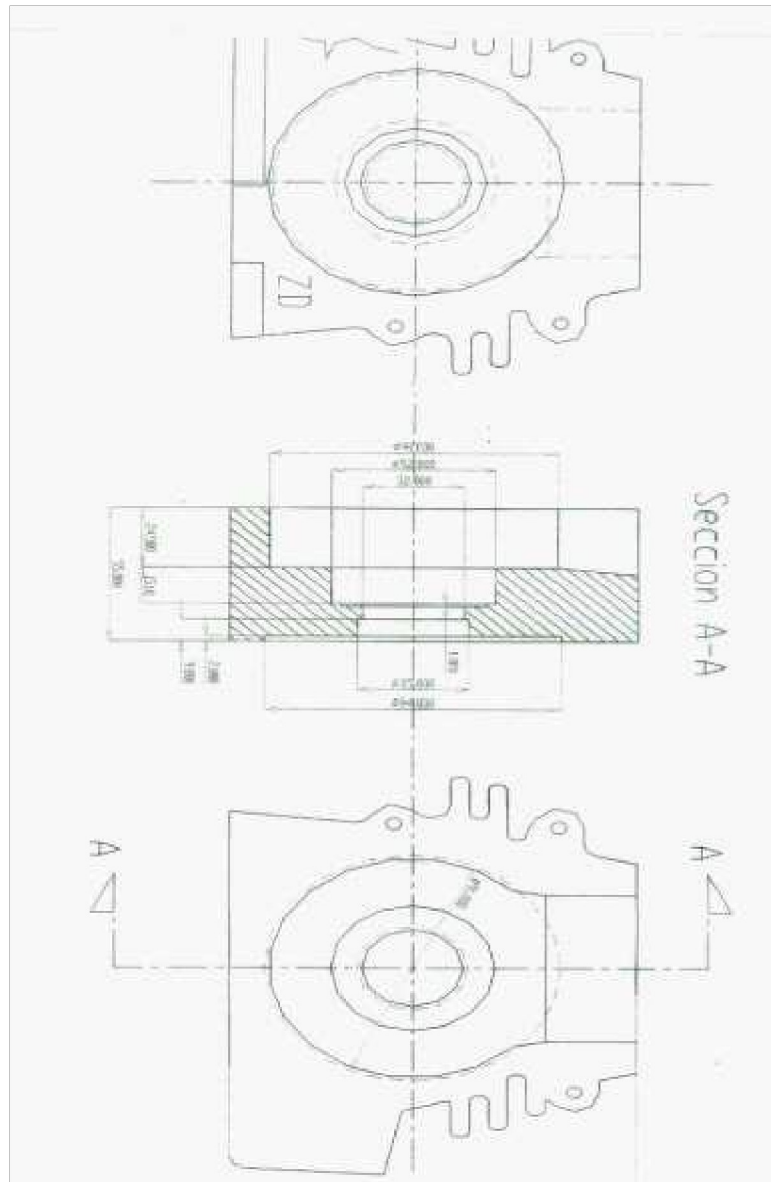

Plano Piston 125 cc

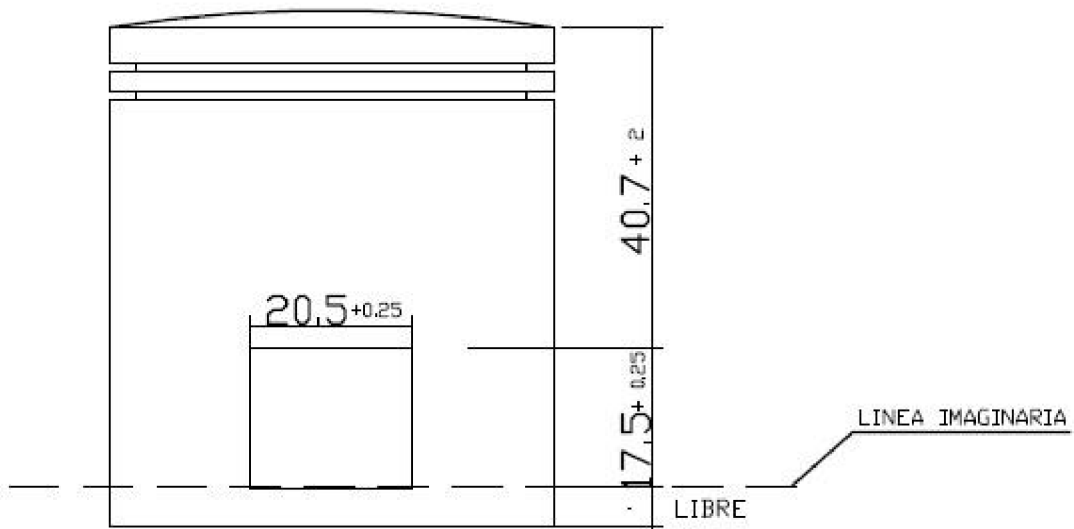
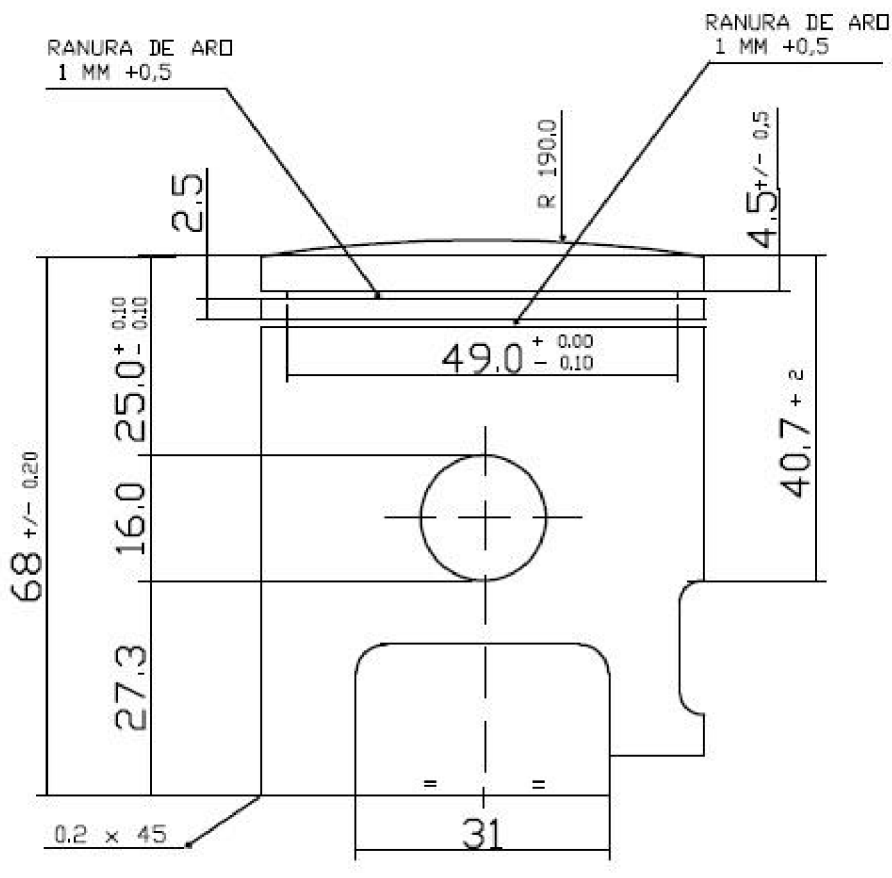

DE LA LINEA IMAGINARIA HACIA ABAJO LIBRE.
MANTENIENDO LA MEDICION DE LA VENTANA.

Plano camisa de piston

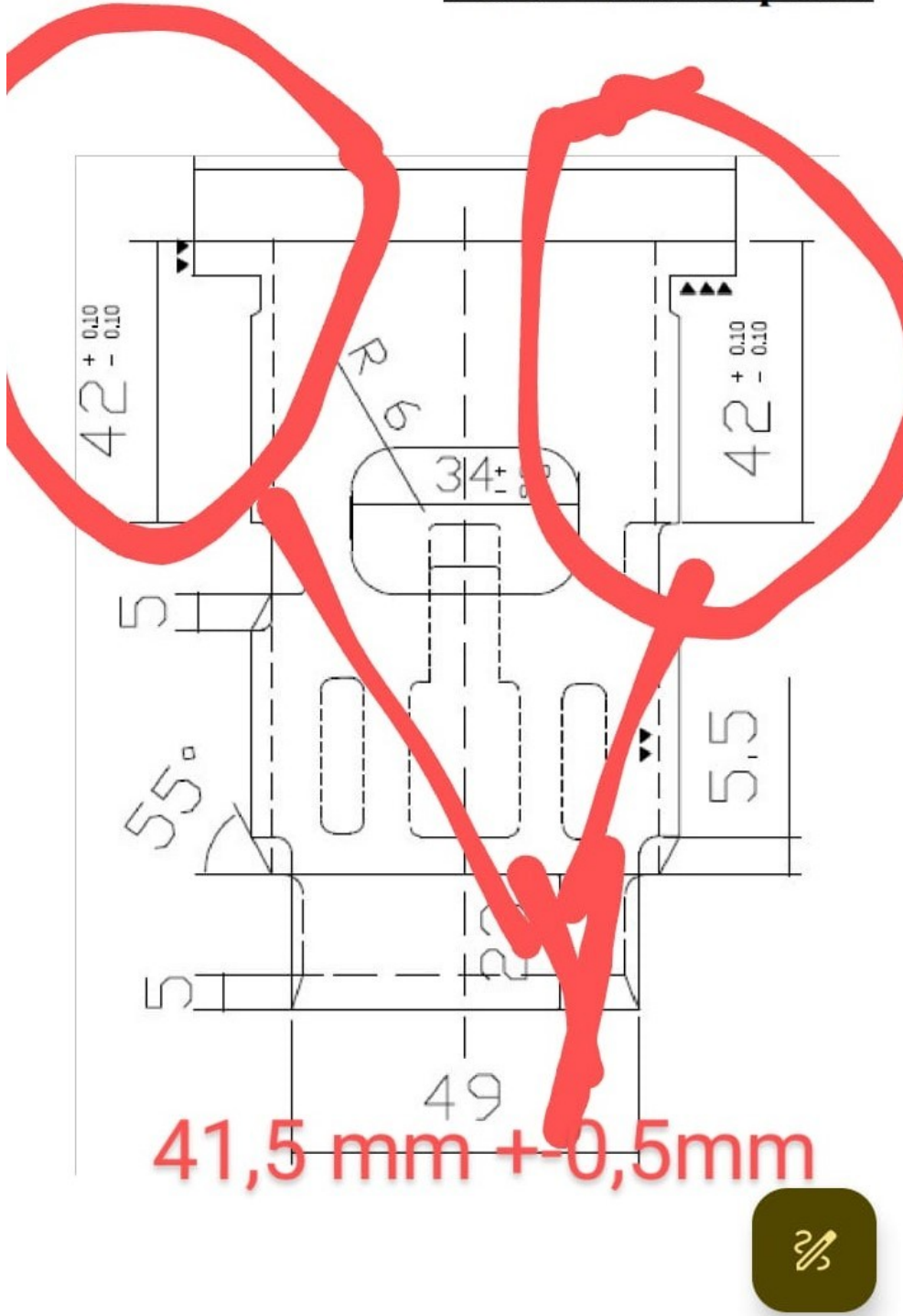

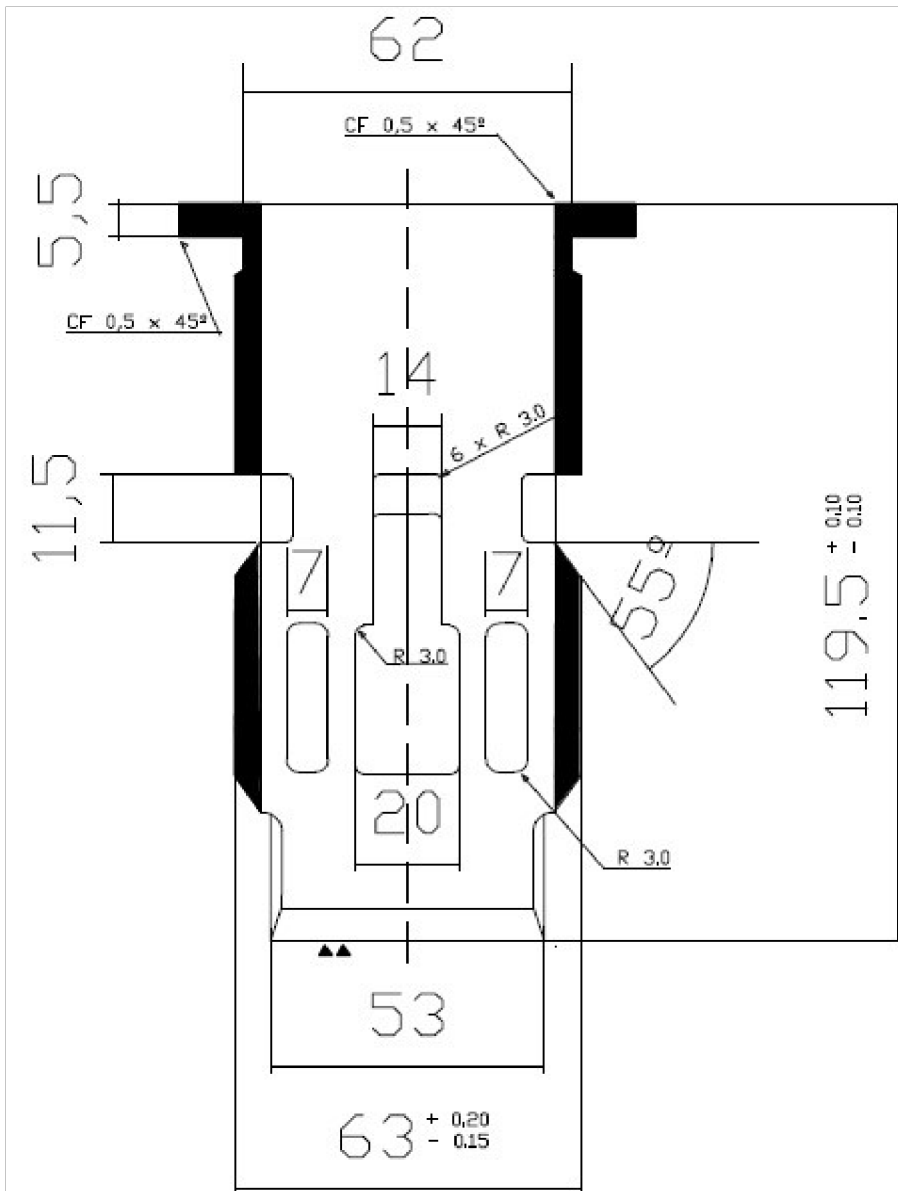

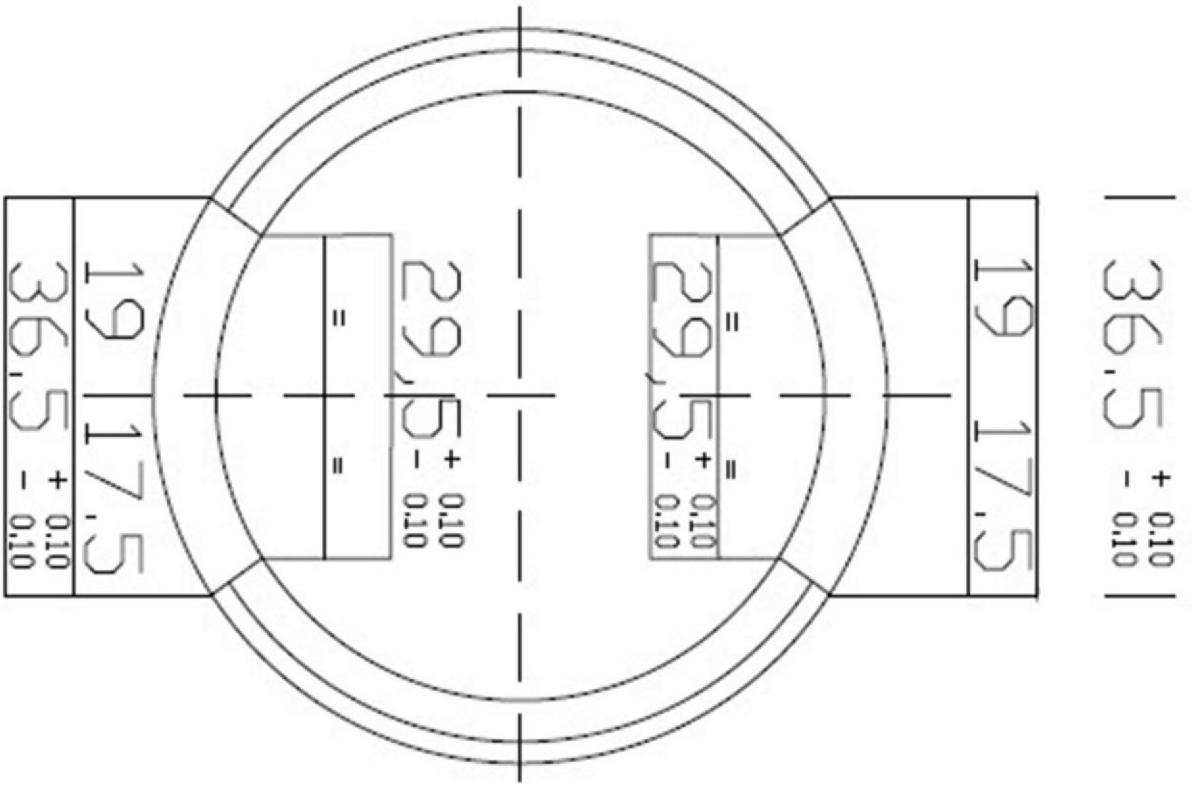

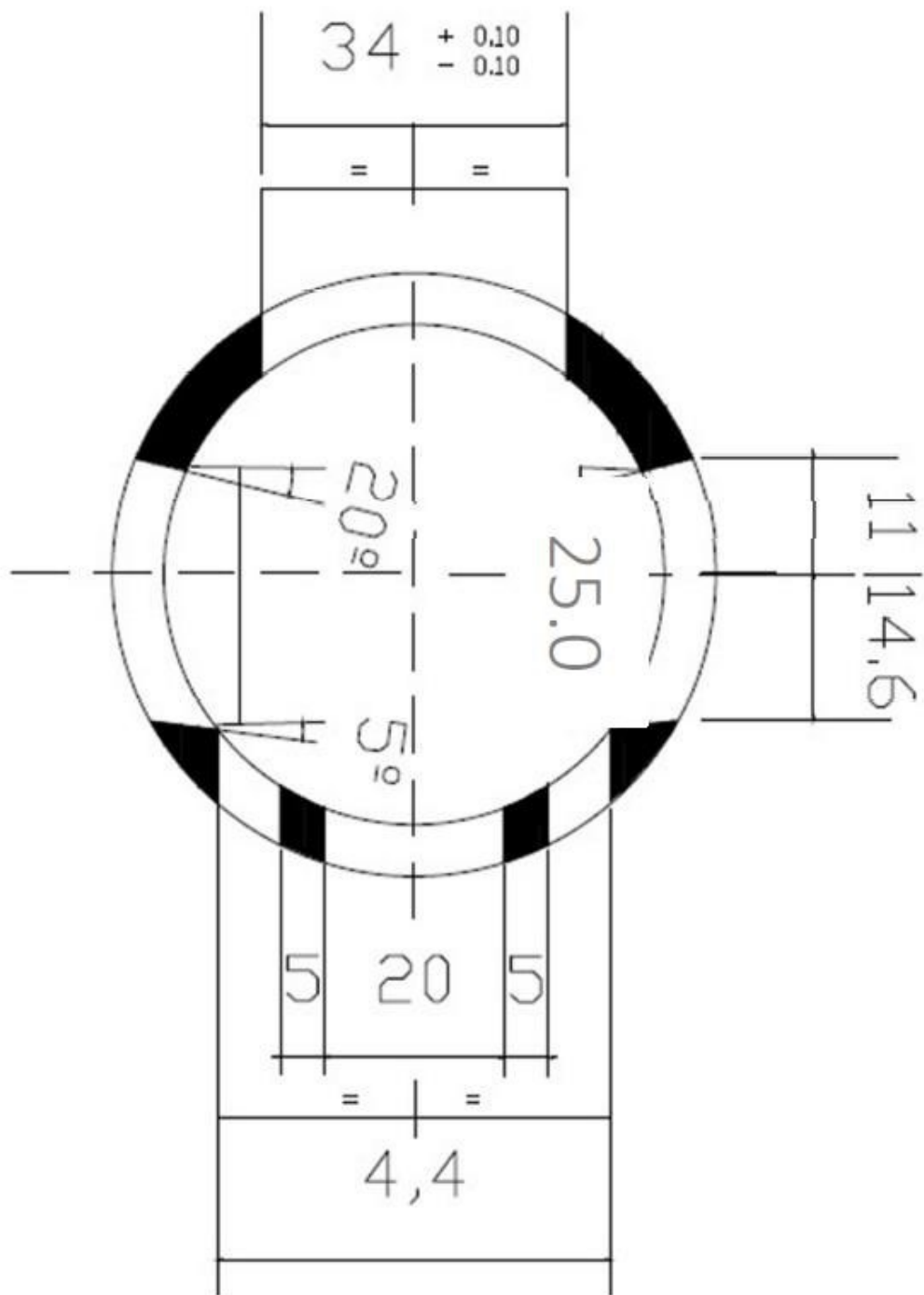

Piano de Escape

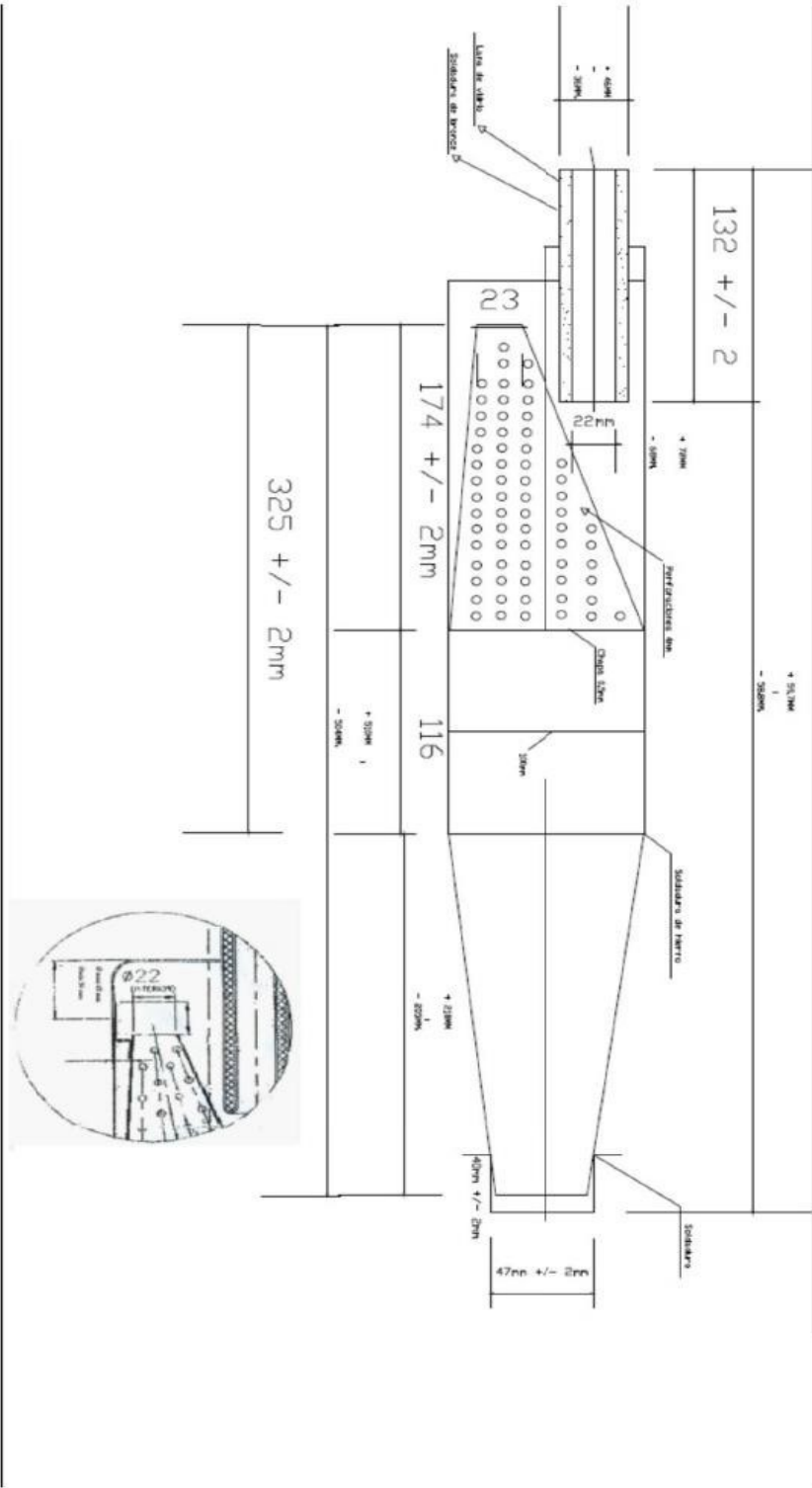

30- BULONERÍA:

Libre, respetando paso y medidas.

31-CHASIS Y BASTIDOR: Nacionales con habilitación vigente de bastidor o estructura autoportante, con medidas que posibiliten la normal conducción del vehículo, deben estar completamente terminados y no tener elementos provisorios. En ningún caso podrán sobresalir elementos en la parte delantera o trasera del chasis. Prohibido cualquier tipo o sistema de suspensión. deberá poseer eje rígido trasero.

Dimensiones:

Distancia entre ejes: mínimo 96 cm. - máximo 127 cm.

Longitud exterior: 182 cm. máximo trocha: 140 cm. máximo.

Importado hasta el 2007, se permite utilizar dos bombas de freno original del chasis (ejemplo Tony Kart).

32- Telemetría: cualquier sistema de telemetría está estrictamente prohibido. se entiende la recepción y envío recíproco de señales y datos entre el kart y un punto determinado en el circuito.

Permitido utilizar Micro 4, 5, Alfano o similar.

33- Batería / acumulador: prohibida su utilización

34- PISO: Construido en material rígido desde el inicio de la butaca y hasta el frente del kart .Debe estar bordeado lateralmente por una pestaña que los pies del conductor resbale de la plataforma del piso. En caso de que estuviera calado, los orificios no deben tener un diámetro superior a los 10 (diez) milímetros.

35-CUBIERTAS: Nacionales con habilitación vigente marca NA Amarillas. Se podrán utilizar 2 juegos de neumáticos al año (el 2º juegos de neumáticos lo podrán colocar después de la 5º fecha)

Las mismas deberán estar selladas durante el campeonato ya sea nuevas o usadas.

Las gomas delanteras serán libres en ancho, y las traseras como mínimo 6" pulgadas de ancho.

En caso de reiteradas pinchaduras o defectos de las cubiertas, cargara 5 kg, al recambio o cambiara por otra cubierta usada.

Pasaporte obligatorio, en caso de extravió cargara 5 kilos por 3 carreras.

Las mismas serán provistas por la categoría, no pudiendo adquirirlas en otro lado.

Prohibido la utilización de cualquier producto químico para ablandarlas.

Se permiten las gomas de lluvia ancorizada o de uso para tierra. marcas NA o PRONEC. máximo por campeonato dos juegos de gomas.

36-LLANTAS: De aluminio, conservando sus medidas y ubicación originales. Prohibido llantas de magnesio.

37. TANQUE DE COMBUSTIBLE: original de venta comercial de uso para karting, en posición original entre las piernas del piloto debajo de la columna de dirección, de material plástico apto para almacenar combustible con su respiradero y tapa correspondiente a las medidas de seguridad. Bomba de nafta mecánica o por aspiración a la admisión. Se permite colocar un depósito nivelador de combustible con un retorno de dicho combustible al tanque, el cual será alimentado a través de una bomba mecánica. El mismo podrá estar colocado a una altura prudencial para que por gravedad alimente al carburador mientras no funciona la bomba. dicho depósito nivelador no deberá pasar de 100 centímetros cúbicos de capacidad de almacenamiento de combustible.

37.1. Bomba de nafta: mecánica: libre en su diseño. para el uso de la bomba de vacío se permite en su instalación el perforado del cárter o tubo de admisión a tal efecto.

38-CAÑO DE ESCAPE: El silenciador de escape deberá cumplir con las normas del RAK (Reglamento Argentino de Karting) sobre control de decibeles. El nivel o valor máximo sonoro será de 110,5 decibeles, sin tolerancia. El montaje del mismo no deberá sobrepasar la línea del para-golpe trasero, ni los límites fijados por la rueda trasera.

OBLIGATORIO EL USO DE SORDINA COLOCADA EN EL LUGAR QUE DEBE CUMPLIR SU FUNCION EN EL ESCAPE. en ningún caso la sordina podrá tener terminaciones con cantos vivos o del tipo sacabocado.

39-FRENOS: todos los kart deberán poseer un sistema de frenos en el eje trasero hidráulico o mecánico, comandado por el mismo pedal y definido de la siguiente forma: la acción del pedal deberá actuar normalmente sobre las ruedas traseras. Si algún kart, no contara con el sistema de frenos en funcionamiento, durante la verificación previa, este no quedara habilitado para disputar la competencia. PROHIBIDO FRENO DELANTERO. Obligatorio segundo cable por seguridad.

40-PONTONES Y TROMPA (babero): obligatorios en plástico deformable, sin alteración alguna; la única reforma permitida es la de tapar los pontones. No deberán superar la cara externa de los neumáticos traseros. La trompa deberá estar sujeta solo por ganchos homologados por fabrica del tipo presión, de rápida apertura que deberá abrirse en caso de provocar un golpe (sistema fusible) PROHIBIDO SUJECCION FIJA O POR TORNILLOS

41- CUBRE CADENA: todos los karts. deben tener un cubre cadena resistente en forma de "j". de 5 cm. de ancho .
Cadena único paso permitido 420 o 428.

42- PATADA DEL MOTOR: la patada del motor tiene que ser de accionamiento manual y respetando las medidas de seguridad.

43- TROCHA MAXIMA TRASERA: la trocha máxima permitida es de 1400 mm y se tomara desde el borde exterior de una llanta hasta el borde exterior de la otra.

44- BUTACA: La butaca del piloto deberá estar concebida de manera tal que permita al piloto estar perfectamente calzado. Debe evitar el deslizamiento hacia adelante o hacia los costados cuando el kart transite. Prohibido el rotulado de sus anclajes. Se permite la colocación de lastres o contrapesos fijados en la misma, si se permite la colocación del soporte porta sensor.

45- JAULA ANTIVUELCO Prohibido su uso.

46- VOLANTE DE CONDUCCION: Prohibido la utilización de volantes de madera, deberán estar forrados en cuero u material blando, preferentemente aquellos homologados para competición, pudiendo su tercio superior ser recto.

47- COMBUSTIBLE: De venta en surtidor, sin ningún tipo de aditivos mas que el aceite del tipo 2t. El comisario técnico estará capacitado para cambiar la nafta de uno o varios karts en el momento que lo crea necesario durante la competencia.

El Comisario técnico podrá hacer el análisis de combustible con la maquina marca CICROSA.

48- RODAMIENTOS: libres conservando sus medidas y ubicación originales.

49- PESO: peso único piloto mas karting es de ciento sesenta y cinco (165) kilos sin tolerancia. El peso a agregar debe ser solo de plomo y estar adherido a la butaca o piso con tornillos de diámetro 8 mm.

50- LASTRES: Esta autorizado para ajustar el peso del Karting, la colocación de uno varios lastres. Deben ser bloques sólidos, sujetos al chasis, butaca o piso.

A partir de 2 kilos con dos tornillo de de un diámetro mínimo de 8 (ocho) milímetros, tuercas autofrenantes con arandela de una superficie de 40 (cuarenta) milímetros de diámetro mínimo.

51- PARAGOLPE DELANTERO:

El paragolpes delantero debe consistir en por lo menos dos elementos de acero. La barra superior con un diámetro mínimo de 16 (dieciséis) milímetros. y la barra mas baja con un diámetro mínimo de 20 (veinte) milímetros, ambas barras deben conectarse en conjunto. Estos dos elementos deben ser independientes de la sujeción de los pedales.

El paragolpes delantero debe permitir la sujeción de carenado delantero obligatorio. Debe sujetarse al chasis a través de dos soportes de fácil extracción tipo gancho homologados al efecto. Prohibido su atado o sujeción con alambres o precintos.

52 - PARAGOLPE TRASERO OBLIGATORIOS:

De uso obligatorio

Debe ser Homologado o habilitado, de material plástico. (Queda prohibido el paragolpes metálico).

El mismo deberá cubrir la totalidad del ancho de la trocha trasera medida de afuera de cada llanta y cubrir la totalidad de la rueda trasera de ambos lados.

53- IDENTIFICACION: deberán tener cuatro números: un número en cada Pontón, uno en trompa y parte trasera, fondo cuadrado 14 x 14 color blanco, con números color negros perfectamente legibles. el nombre del piloto y grupo sanguíneo en ambos pontones. Los números los proveerá la categoría.

54- EQUIPAMIENTO DE SEGURIDAD:

Las medidas de seguridad que se mencionan en este artículo deben ser cumplidas estrictamente, y no podrán ser motivo de denuncias. Cualquier medida de seguridad faltante será motivo para no participar en la competencia, sin excepción.

El piloto debe llevar puesto:

Es obligatorio para competir el uso de los siguientes elementos: Buzo, Guantes, casco y botas y/o calzado con homologación CIK FIA (En los casos que corresponda) y cuellera opcional. No se permite salir a pista sin los elementos de seguridad.